

細島商業港と工業港への船舶の出入港は年ごとによくならず、それにもなつて海難事故もふえてきた。昨年一年間だけでも、この近海で十八件の船舶事故と、釣り人の遭難など十二件の人身事故がおきている。こうした海の事故防止にたずさるるのが海上保安署の人たちで、現在、工業港に配置されている「くにみ」には、箕原平船長以下十六名が乗組んでいる。

海のパトロール



ほかに密漁の取締り、海況調査など重要な任務をもつ。海での事故は台風、突風、高波、濃霧など、きまつて気象条件の悪いときにおこる。その中で救助作業はなみだいでいいのではない。あらしの中で、風雨の中でわが身の危険もかえりみず、海のもりにつくこうした人たちの努力で、航海の安全が約束され、大切な漁業資源がまもられる。

○……………とじておくと便利です……………○

今月の主な内容

- | | | | |
|---------|-----------------|--------|-----------|
| 2 ページ…… | 選ぼう郷土の未来を築く人。 | 6 ページ… | 便利な口座振替納税 |
| 3 ページ… | 新入児を交通事故からまもろう。 | 7 ページ… | 制度・年間予防接種 |
| 4 ページ… | 市制20周年記念写真集—郷土の | | カレンダー |
| 5 ページ… | あゆみ | 8 ページ… | お知らせ。 |





選ぼう 郷土の未来を築く人

知事... 4月11日
県議会議員...
市議会議員... 4月25日



「見ざる・言わざる・聞かざる」これでは困ります。選挙はよく見・よく聞き・よく考えて投票を...

四月十一日は県知事と県議会議員の選挙、同じく二十五日は市議会議員の選挙が行なわれます。現在、わが国には国会議員をはじめ、県知事、県議会議員、市長、市議会議員など多くの選挙がありますが、どれをとっても軽重の差はありません。

しかし、わが国はみな郷土の発展生活の向上につながる重大な任務であるからです。したがって選挙に際しては、義理、人情といったものはいささかながり捨て、人格、識見、政治手腕、誠実さなど慎重に検討し、これからの政治をまかせていけるほんとうの適任者を選ぶ必要があります。

よりよき生活の向上は、わたしたちみんなの願いです。この希望や要求をかなえてくれるのが、あなたが選んだ議員であり、代表者であるわけです。ましがった選挙ですと、この願いはいつまでも果されませんし、もちろん棄権することは、この願いをはじめから捨ててしまい、これからの生活を、すべて他人にまかしてしまつたことになりま

とになります。その一票は、政治への参加です。悔いのない一票を投じてください。

こんどの選挙で 投票のできる人

水県知事・県議会議員選挙は昭和二十六年四月十二日、市議会議員選挙は昭和二十六年四月二十六日までに生まれた人。
水県知事・県議会議員選挙は昭和四十五年十二月十五日、市議会議員選挙は昭和四十六年一月十三日以前から引き続き日向市に住んでいる人。
もちろん、この年月日は転入した人の場合は市役所に転入届けをした年月日のことです。

名簿をみましょう

こうした選挙要件をそなえている人でも「選挙人名簿」にのっていませんと投票できません。つぎの日程で選挙人名簿をお見せしますので、自分の名前がのっているか

どうか、とくに最近転入されたかたはいちどお確かめください。お忙しいかたは市役所においてならなくても、電話でもけっこうです。
県知事・県議会議員選挙人名簿 三月十七日から三月二十一日
市議会議員選挙人名簿 四月十五日から四月十九日

特別な投票 のしかた

△不在者投票▽投票日当日、きめられた場所で投票するのが原則ですが、社用や商用で出張、冠婚葬祭、帰郷などやむを得ない理由で投票所に行けない人は、投票日の前日まで、市役所選挙管理委員会に不在者投票ができます。
また、これまでの不在者投票は、それぞれの理由のあることを認める証明書(会社や事業所が発行)が必要でしたが、こんどの選挙法の改正で、市選挙管理委員会をえつけの「宣誓書」を提出すれば、投票できるようにになりました。投票時間は、土曜、日曜も含み午

あなたの 投票所は

入場券は三月二十七日ごろから郵便でみなさんの家庭に発送しますから、投票日まで大切に保管してください。もしなくされた場合は、当日、投票所の係員に申し出ていただくことができます。あなたの投票所は入場券に記入してありますから、必ずその投票所にお出かけください。

投票時間は

午前七時から午後六時までです。時間を過ぎますと絶対投票できません。早目にお出かけください。

投票のときに 注意すること

投票用紙には、候補者一人の名前をはっきりと書いてください。それ以外の〇印や×印を書いたりしますと、せっかくの投票が無効になったりします。
市選挙管理委員会は、これから土曜、日曜とも平日どおり勤務しております。このほかわからない点は電話でも、ご遠りよくお問い合わせください。



小さな手の「赤信号」



対する感覚がマヒしてしまつてい

この運動をきっかけに、市民一人一人が事故の恐ろしき、人命の尊厳を確認し、まずつぎの一日一日目標を確実に実行してみましよう

前期 新入学児の保護目標

五日(月)☆実際の通学時間にあわせて、保護者が子どもといっしょに通学路に歩き、安全な通学路の選定、交通安全のための具体的な教育をする。
六日(火)☆通学路や子どもの多いところは、あらかじめ速度を落し十分注意して運転し、最後の一人が横断し終るまで発進しない。また発進する際は再度周囲に子どもがいまいか確認する

七日(水)☆道路を横断するときはできるだけ信号機のある横断歩道を、信号機のない横断歩道では車の流れの切れるのを待って手をあげて渡るよう指導する。

後期 行楽期の事故防止目標

八日(木)☆走ってくる車のすぐ前や後、止まっている車の間から渡らないよう指導する。
九日(金)☆黄信号になっているときは、つぎの青信号になって渡るようにさせるなど無理な横断はさせない。
十日(土)☆歩車道の区別のあるところでは歩道を、区別のないところでは右はしに寄って歩くよう指導する。

二十一日(月)☆行楽期は交通が混雑し、思うように走れないため無理をして、先に出ようとして正面衝突を起こすケースが増えています。無理な追越しは絶対していません。
二十七日(火)☆桜の花も見ごろ。花見酒で運転しないよう車を運転する人はもちろん、周囲の関係者も「飲んだら乗らない、乗るなら飲まない飲ませない」を



眠くなつたら車を止め大きく深呼吸を...これも事故防止のひとつ。
モットーに飲酒運転を追求する
二十八日(水)☆あしたは天皇誕生日で休日。ドライブは余裕ある日程を組み、無理からスピードを出し過ぎて事故を起こさないよう「スピードは控え目に、ブレーキは早目に」の気持を忘れない。
二十九日(木)☆たまの休日、日ご

ことし「春の交通安全運動」がつぎのとおり全国いっせいに行なわれます。
これまで、この運動は四月中旬に行なわれていたが、最近こ

春の交通安全運動

ことし「春の交通安全運動」がつぎのとおり全国いっせいに行なわれます。
これまで、この運動は四月中旬に行なわれていたが、最近こ

この運動をきっかけに、市民一人一人が事故の恐ろしき、人命の尊厳を確認し、まずつぎの一日一日目標を確実に実行してみましよう

この運動と歩調を合わせ、国鉄でも踏切事故防止運動を行ないます。踏切事故は一般の交通事故とちがって列車の転ぶなど大惨事が心配されます。

この運動と歩調を合わせ、国鉄でも踏切事故防止運動を行ないます。踏切事故は一般の交通事故とちがって列車の転ぶなど大惨事が心配されます。

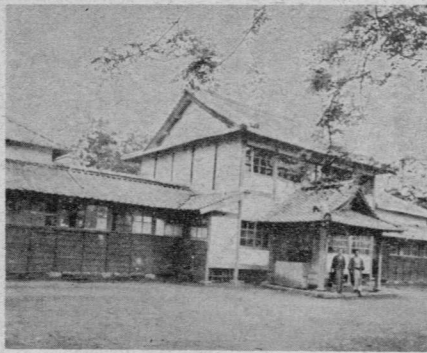

▲ 美々津県庁跡に建てられた
美々津小学校、大正中期

昭和十年ごろの本町商店街、現在の市役所
入口から中町方面を望む、向かって左側の電
柱の横にある黒い石は富高小学校の校門



昭和十年ごろの富高町の市街地：財光寺よ
り南町を望む

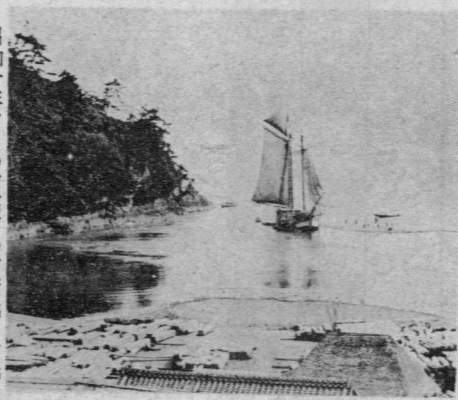

▲ 大正中期の耳川河口…幸協より
左手の森は権現崎



▲ 昭和十年ごろの十五夜まつり…
日向市駅前にて提供＝江藤六郎氏

大正六年ごろの細島商港。当時の
客船は細島から佐伯に寄港して大阪
まで行くのに三日間を用いた。
提供＝関本勤兵衛氏

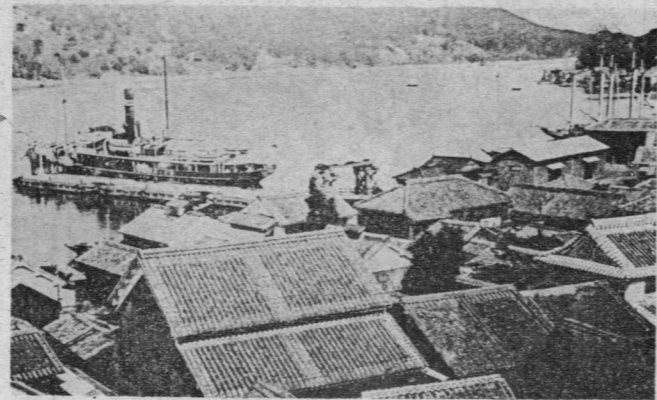

昭和八年ごろの潮止め工事：現在
の臨海工業地帯三区提供＝山本仁氏

細島港建設の起工式：昭和
三年 提供＝河野健治氏

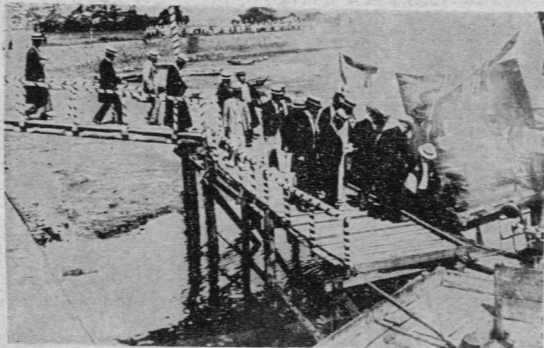

市制20周年記念特集



写真で見る郷土のあゆみ

(大正の後期～昭和の前期)

新しい産業都市の建設を目ざす私たちの日向市は、四月一日で市制施行二十周年を迎えます。南九州経済開発の拠点都市として、着々と発展を続けている本市も、最近では、関東首都圏、関西経済圏に直結する海の玄関都市として脚光を浴び、大いに希望のもてる地域といわれるようになりまし

そこで、こん月は市制二十周年記念特集として、「写真で見る郷土のあゆみ」を掲載しました。本市には、大正末期から戦時中の暗黒時代を、さらには戦後の混乱時代を切り抜けて、今日の姿を築いた先輩の偉業や郷土のあゆみなどをたどる記録が混乱した時代に埋没し、さらに大火で焼失して過去の動きを知る資料はほとんど見あたりません。

それで、この二十周年記念事業として「市史」の編さんに取りかかりますが、これに先きだつて資料の収集に回りましたところ、貴重な写真などをたくさんご提供いただきましたので、この中より大正末期から昭和初期までの一部を断片的に掲載して、本市の移り変わりを見ていただくことにいたしました。

このような郷土の史実が、次の世代に伝えられることを期待するとともに、市制二十周年のこの記念すべき年に、過去を顧みて次の年代への発展の糧として生かされることを願ってまとめました。

なお、ここに掲載できなかった皆さんの写真等は、機会を伺えて掲載したり、掲示したいと思えますので、今後ともご協力いただきますようお願いいたします。



大正中期の日豊本線建設工事
美々津鉄橋：対岸が幸協
日豊本線開通祝賀会から帰る子どもたち：大正十年、美々津石並橋の南側から

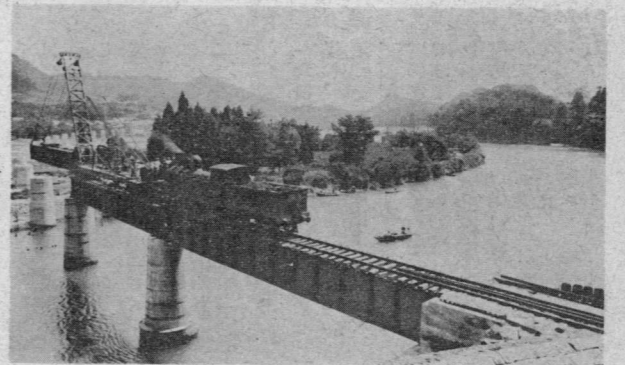

細島商業港西側の埋立工事起工式：昭和十年ごろ：提供＝山本仁氏
昭和十年ごろの中央通線：現富島高等学校前付近から細島商港方面を望む：提供＝江藤六郎氏



大正中期の美々津町中心街、上町。電柱のところが現在の美々津学校下バス停

昭和十一年ごろの富高飛行場（財光寺）：提供＝甲斐重義氏



いつさいの手間なし

便利な「口座振替」納税

わたしたちはうっかりして大事な人の約束をすっぽかしたり、忙しさのあまり約束をつい忘れて信用をおとすことがあります。税金についても同じようなことがいえます。「月末で忙しくて」とか「出張で留守していたので」と納税の期限を過ぎてから、あわてて市役所にこられるかたがいらっしゃると思います。

納税の期限におくられると、延滞金や督促手数料など余分なお金まで納めなければなりません。市では、こんなかたにおあつらえむきの納税制度を四月から実施

することにしました。それは預金口座から税金に振替えて自動的に納税する「口座振替」です。

いちいち市役所の窓口や指定金融機関に納めに行かなくてすむ便利さ、一回手続きをすればあととめんどろのない手軽さ、これが「口座振替納税」のよさです。

郵便局、漁協以外の市内の金融機関、銀行、信用組合などで、すべての市税を取り扱います。預金の種類も、普通預金、当座預金、納税準備預金、日掛預金のどれでもよいのです。

手続きは、市役所と金融機関の窓口で簡単な依頼書を出していただくだけです。四月からの市税の納税は、便利で簡単なこの「口座振替」のご利用をおすすめします。

■口座振替のしくみ
前記のべたようにあなたが利用されている銀行、その他の金融機関が、あなたの預金口座から税金を納入する制度です。市役所と金融機関に「依頼書」をいっしょに提出されると、あなたの税金は納期ごとにまちがいに納入されます。

■こんな便利な点が
*銀行、相互銀行、信用金庫、信用組合、農協と、どこでも利用できます。
*手続きが簡単で、いちど書類を出すだけで済みます。
*一人の預金口座で家族全員の税

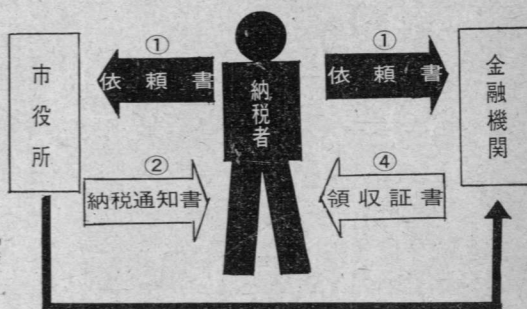

③ 振替納付書

なくなり時間が節約できます。*現金の持ち運びがなく安全です。*納期を忘れることがなく、延滞金などの経済的なムダがありません。

■振替えできる税
市県民税、法人市民税、固定資産税、軽自動車税、木材取引税、水利地益税、国民健康保険税。

■口座振替取扱機関
宮崎銀行、鹿児島銀行、西日本相互銀行、宮崎相互銀行、高千穂相互銀行、高鍋信用金庫、日向市信用組合、日向市農業協同組合の本店、支店、支所、出張所です。この「口座振替」の申し込み先は市役所税務課管理係です。これからの納税はぜひこの制度をご利用ください。

市保険衛生課が、これから1年間の予防接種計画をつぎのとおりたてました。くわしい日程はそのつど広報紙などでもお知らせしますが、一応の「目安」にしてください。

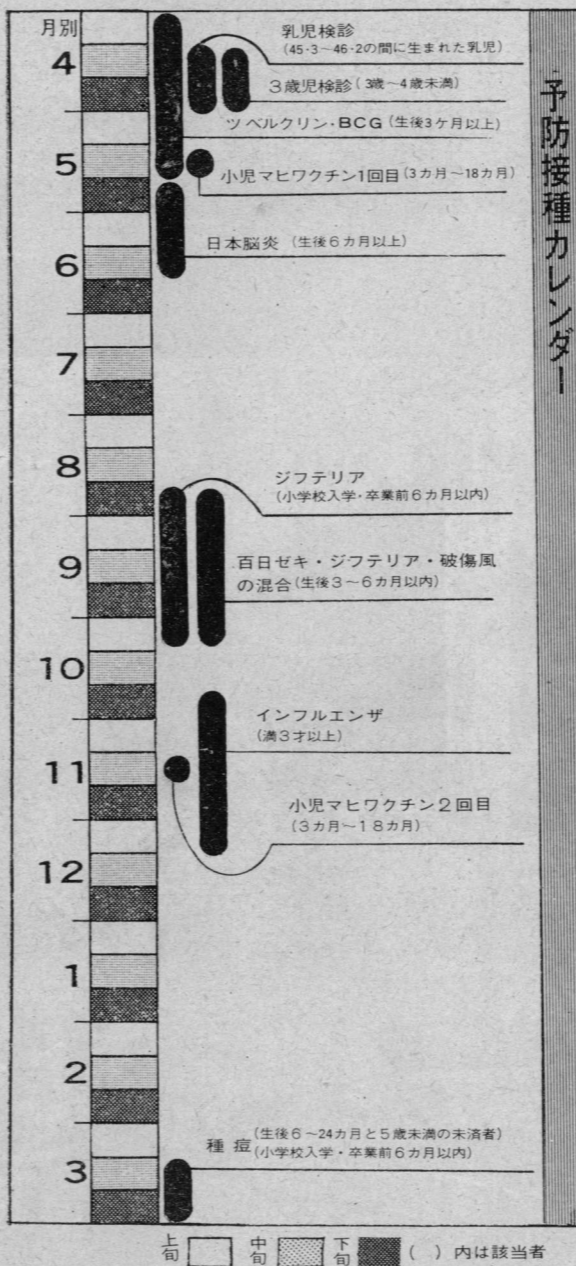

予防接種カレンダー

- * ご注意
つぎにあてはまる人は予防接種を受けないでください。
①有熱患者、心臓血管系または肝臓に疾患のある人。糖尿病、かつ、その他医師が不適当と認めた病気にかかっている人。
②病後衰弱者またはいぢぢしい栄養障害者。
③アレルギー体質の人やけいれん体質の人。
④妊婦および産婦。
⑤種痘については前記のほかに、まん延性のヒフ病にかかっている人、また小児マヒワクチンを飲んでから2週間を経過していない人。
⑥小児マヒワクチンについては①から⑤までのほかに下痢患者、種痘後2週間を経過していない人は受けないでください。

婦人研究公開



二月二十八日、県指定の婦人教育研究公開が市役所四階大会議室で開かれました。

当日は市内外から約二百人が参加婦人ののぞましい学習活動のしかたや婦人の組織づくりについて、各分科会にわかれて熱心に勉強しました。また大野和子(市内島の果園地)さんら四名が実績発表を行ない「婦人はもっと横の連けを密にして組織強化をしなければならぬ」と述べました。

話題を追って・わだいをあつて・ワダイヲオツテ

日豊本線の幸崎(大分)―南宮崎間百九十・七キロの電化のための第一号電柱を建てる建柱式がさる二月十八日、南日向駅構内で行なわれました。直径三十五センチ、高さ十メートルのコンクリート製で、今年度は日向市周辺に建て、四十六年度中には全線にわたって四千九百本の電柱を建て終ります。すべての工事が終るのは四十九年で、煙のない旅が楽しめるのもうすぐです。

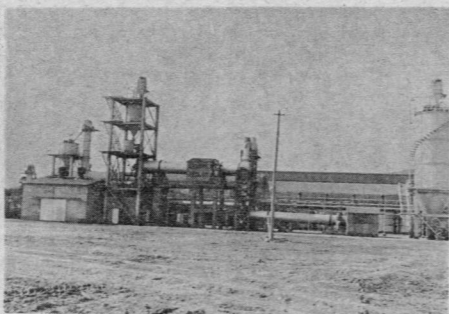

鉄興社の三期工事完成
細島臨海工業地帯二区にある鉄興社では、昨年四月から工費約二十五億円をかけて、第三期の増設工事を進めていきましたが、さる二月二十四日に完成しました。

こんどの増設工場は、新しくステンタス、特殊鋼の添加物となる電解金属マンガンをつくるもので、ほかに自家発電所も完成しました。増設工場の生産能力は月産五百トン。集中管理システムをとり入れた最新鋭の工場です。

フェリー就航を祝う



日向川崎間を結ぶ日本カープフェリーは、さる三月一日から本格就航しましたが、これに先だって二十六日午前九時から細島ターミナルで祝賀レセプションが行なわれました。地元を代表して黒木知事と児玉市長がフェリーとターミナルビルを結ぶ可動橋の紅白テープにハサミを入れて就航を祝い、黒木知事が「長距離フェリーの就航で本県の発展が期待される」とのべました。

万一にそなえて

現在全国での交通事故は一分間に一・三件の事故が発生し、三十分間に一人が死亡、一分間に二人がけがをしています。

わたしたちは、毎日こうしたきびしい交通事情の中で生活しているのです。いたましい交通事故にあわないためには、ハンドルを握るとき、道路を歩くとき、その日その時に交通安全のための「心の防備」をすることが何より大切ですが、不幸にして事故にあった場合、生活のよりどころとして「物質的防備」も合わせて備えておかねばなりません。

そのためには、「市民交通災害共済」に加入されるのもひとつの方法です。

現在、千人ちかくのかたがこの共済に加入されていますが、さらに多くのかたが加入されるよう、再度この制度の内容をお知らせいたします。

テレビ中継の自慢

市20周年 市入出場のお申込みは早目に
NHKの自慢係までお申し込みください。

市役所内の市民交通共済窓口へ準備してある用紙に、氏名、住所を記入し、六百五十円をそえて提出されるだけで結構です。同時に加入証をお渡しします。

■加入の手続き
市役所内の市民交通共済窓口へ準備してある用紙に、氏名、住所を記入し、六百五十円をそえて提出されるだけで結構です。同時に加入証をお渡しします。

■加入できる人
*住民基本台帳に登録してある人なら赤やんからおとしよりまでどなたでも加入できます。ただし一人一口です。

■共済の有効期間
*加入された翌日から一年間です。

■掛金
*掛金は年間六百五十円です。

■共済金の額
*死亡のときは五十万円。障害の場合も「身体障害者等級表」によって、一等級から十四等級まで障害の程度に応じて二万円から五十万円まで支給されます。このほか入院された場合も、一日五百円から八百八十日間分まで、また自宅療養の場合も療養日数に応じて最低五百円から二万四千円まで支払われます。

■加入の手続き
市役所内の市民交通共済窓口へ準備してある用紙に、氏名、住所を記入し、六百五十円をそえて提出されるだけで結構です。同時に加入証をお渡しします。

■加入できる人
*住民基本台帳に登録してある人なら赤やんからおとしよりまでどなたでも加入できます。ただし一人一口です。

■共済の有効期間
*加入された翌日から一年間です。

■掛金
*掛金は年間六百五十円です。

■共済金の額
*死亡のときは五十万円。障害の場合も「身体障害者等級表」によって、一等級から十四等級まで障害の程度に応じて二万円から五十万円まで支給されます。このほか入院された場合も、一日五百円から八百八十日間分まで、また自宅療養の場合も療養日数に応じて最低五百円から二万四千円まで支払われます。

■加入の手続き
市役所内の市民交通共済窓口へ準備してある用紙に、氏名、住所を記入し、六百五十円をそえて提出されるだけで結構です。同時に加入証をお渡しします。

おひらけ



期限は三月三十一日

引揚者特別交付金の請求

国では「引揚者等に対する特別交付金の支給に関する法律」(昭和四十二年法律第一号)にもとづいて、引揚者、また引揚者の遺族および引揚前死亡者の遺族の家族がたに、特別交付金を支給しています。

この交付金は一人二万円から最高十七万円まで(遺族のかたにはこの七十割)の額を、国債で支給

いたします。

期限は今月末まで

この特別交付金の請求期限は、三月三十一日までで、あとわずかしかありません。この日までに請求のされませんと、以後いくら手続きをされても交付金がもらえなくなります。

一日も早い手続きを

締め切り期限がせまっていますから、まだ請求されていないかたは、一日も早く市福祉事務所まで請求の手続きを行なってください。なお「引揚者給付金等支給法」(昭和三十二年法律第一〇九号)によつて、すでに給付金を受けたかたでも、こんどの法律に該当されるかたは交付金の請求ができます。くわしいことは、福祉事務所厚生係におたずねください。

ツベルクリンとBCGの日程

BCGの日程

市衛生課が結核予防のため、ツベルクリン反応検査とBCG接種をつぎの日どりで行ないます。ツベルクリン検査は、生後三カ月以上満二十九才までの人全員(ただし学校、幼稚園、事業所などで定期の検査を受けている人。現在結核にかかっている人と患者であつた人は除きます)です。

BCGの接種は、このツベルクリンの反応検査の結果、陰性であつた人だけに行ないます。

①はツベルクリン実施日、②はツベルクリン反応検査とBCG接種日。またカッコ内は実施時間で、料金は無料です。

- ①四月五日②四月七日 田の原公民館(十時~十二時)高松公民館(一時~二時)美々津支所(三~四時)

時~十時 本谷公民館(十時半~十一時半)。

定期種痘の日程

ことしの定期種痘をつぎの日程で行ないます。該当者はよりの場所を受けてください。

*該当者 昭和四十三年九月一日から昭和四十五年九月三十一日まで

に生まれ、種痘を受けていない幼児(生後六カ月~二十四カ月)

*ことし小学校に入学、また小学校を卒業する児童。ただし小学校を卒業する児童については、この日程表でなくて、別に小学校ごとに実施いたします。

カッコ内は実施時間です。

八月日程

三月十六日五十猛神社(一時半~二時半)、塩見小学校(三時~四時)

三月十七日三股病院(一時半~二時半)、渡辺病院(三時~四時)

三月十八日細島小学校(一時半~二時半)、江良公民館(三時~四時)

三月十九日富高幼稚園(二時~四時)、なお種痘の検査は、一週間後と同じ時間、同じ場所で行ないます。

△注意事項

*種痘には、保護者が必ずご同伴ください。

*母子手帳をご持参ください。

*当日、朝の体温を計つて受けつけにお申し出ください。

*そのほか、子どものからだの状況を十分観察してください。

消費者の生活展

お買物じょうず、使いじょうずの奥さんになっていただくための商品の知識や、衣食住など参考になる生活展が、婦人会、生活学級の共同でつぎのとおり開かれます

良い商品と悪い商品、有害食品とそうでないもの見わけかたなど勉強になります。多数ごらんになってください。

また、消費生活移動相談所もあわせて開きます。かしこい消費者になるために大いに利用してください。

*日時 三月二十六日から二十八日まで(移動相談は二十七日と二十八日)

*会場 日向市役所会議室

保険証の検認はすましましたか

いま、みなさんにご利用いただいています日向市国民健康保険の「被保険者証」は、有効期間が三月十日までになっています。

市保険衛生課では、二月十日まで市内を各地区ごとに巡回して、この被保険者証の検認を行ないましたが、検認を受けられたのは全体の九十割で、残り十割のかたは未検認のままになっています。

この検認のない被保険者証は三月十一日以降は無効になり受診できなくなりますから、自分の保険証をご覧になって、検認の青いスタンプが押していない場合は、早目に市役所保険衛生課の窓口で検認を受けてください。

不用犬の買上げ

犬を捨てたり、放し飼いにしておきますと、野犬と同じようになり人や家畜に被害をあたえます。市保険衛生課では、捨て犬をなくし、こうした被害を少なくするために、つぎのとおり不用犬の買上げを行ないます。

生まれた子犬、いらなくなった銅犬など捨てないでぜひ保険衛生課にとどけてください。

*買上げ期間 三月二十二日から

三月三十一日(日曜は除く) 市教育委員会では、昭和四十六年度の日向市奨学生をつぎの通り募集しています。ご希望のかたは期間中にお申し込みください。

奨学生を募集

*奨学金の月額 大学校三千円、高等専門学校二千円、高等学校千五百円。

*奨学生の対象 学校教育法に定める高等学校、高等専門学校、短期大学、大学およびこれらと同じ程度の各種学校に在学している人に対して貸しつけます。

*貸しつけ条件 ①日向市に引き続き一年以上居住している人の子弟。②学業、品行ともに優秀で健康な者。③学資の支弁が困難と認められるかた。

*手続き 奨学生願書と奨学生推せん調書各一通に、学業成績表をそえて市教育委員会にご提出ください。

*募集期間 三月一日から三十一日まで。

人口

(3月1日現在)		前月より
男	22,625人	37人増
女	25,404人	26人増
計	48,029人	63人増
世帯数	12,986	23増