

広報ましけ 12月号

2016 No.1282



たくさんの思い出をありがとう！ JR 増毛線

..... 2～3 P

栄誉をたたえて 表彰式 4～5 P

まちの話題 (増毛幼稚園お遊戯会 ほか) 6～7 P

除雪作業がはじまります！ 8 P など

12月4日をもって廃線となったJR留萌線増毛-留萌間。廃線が近づくにつれて、多くの観光客や鉄道ファンがJRに乗って増毛に訪れました。また、少しでも思い出に残そうと車両や各駅、乗降所などの写真撮影などをする町民も多数おり、名残を惜しみながら増毛線との残り少ない時間を共有していました。



たくさんさんの思い出を
ありがとう増毛線

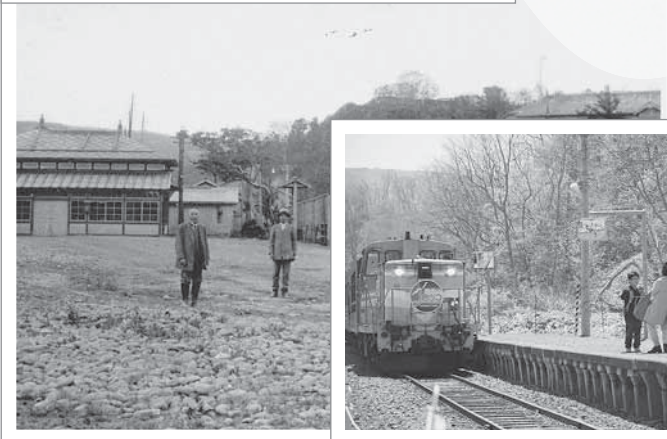

12月4日の運行をもって廃線となったJR増毛線

◆町民の足として活躍し、一緒に歩んできた95年

ニシン漁で大いに栄えていた増毛まで線路が延伸されたのは大正10年（1921年）。全国から出稼ぎに

来た大勢のヤン衆たちで浜が活気に満ちあふれていた頃のことです。

鉄道に乗って多くの人や物資が増毛町に流入し、駅を中心に栄えてきました。また貨物車に今では考えられない程の量のニシンを載せて札幌、旭川などの地方都市や全国各地に流通させていました。

「ニシンが大漁になると子どもたちも漁の手伝いをするため、よく学校が休みになった。留萌駅に着いてから知らされるので、また列車に



▶昭和30年代後半〜40年代にかけての増毛駅周辺の写真。列車に乗っていたたくさんの乗客が駅から出てくる様子が確認できる。写真中央上部にはS.Lの黒煙が写っている。

乗って増毛までUターンだった。」と語るのは舎熊に住む中嶋強さん（82歳）。「当時は上級生が前、下級生が後ろの車両という暗黙の了解があり怖い上級生に気を遣いながら乗っていたのはいい思い出。」と留萌中学校（現留萌高校）に通っていた当時の思い出を話します。

明和園に入所している清野榮子さん（80歳）は、「舎熊の駅まで行くのに渡った鉄橋が怖くてね」と朱文別沢に住んでいた当時の様子を語ります。「ニシンが獲れなくなつてからは、ガンガン部隊（浜で買い付けた魚を入れたブリ缶を背負って行商を行う人々）の人たちがたくさん深川行き列車に乗っていて座るところがなかったけど列車に乗るのは好きでした。懐かしい思い出です。ずっとあるものだと思っていた鉄道がなくなるのはやっぱり寂しい。」清野さんは静かな口調で話してくれました。

増毛町がニシンで湧いた時代。ニシンが獲れなくなつて人がどんどんいなくなつていった時代。映画やドラマの舞台となつてたくさんの観光客を迎えた時代。様々な時代を町とともに歩んできた95年。今度は増毛町だけが「鉄道がなくなつた時代」を経験していくことになります。

JR廃線に伴う早朝及び夜間の完全予約制乗合タクシーが運行されています！

JR留萌線増毛ー留萌間が12月4日の運行を持って廃線になったことに伴い、JR北海道から支援を受けて、早朝及び夜間の路線バスがない時間帯に完全予約制乗合タクシー(有料)を委託運行しています。



予約先：小鳩交通
0164-42-2233 (増毛からは0164不要)
または
0120-325-818 (フリーダイヤル)

早朝便の予約
前日の18:00まで
夜間便の予約
当日の15:00まで

予約時に住所・氏名・電話番号・乗降場所を教えてください。

《運賃表》()は子ども運賃

※万が一キャンセルをする場合は、お早めに連絡願います。

出発地・目的地	旧JR増毛駅	第一箸別バス停	第一朱文別バス停	舎熊駅前バス停	彦部バス停	阿分バス停
JR留萌駅	400円	300円	300円	200円	200円	200円
※幸町バス停	(200円)	(150円)	(150円)	(100円)	(100円)	(100円)
※留萌税務署前バス停						

便名	時刻	
早朝便	旧JR増毛駅舎前	6:10
	第一箸別バス停	6:15
	第一朱文別バス停	6:17
	舎熊駅前バス停	6:20
	彦部バス停	6:22
	阿分バス停	6:26
	※留萌税務署前バス停	6:33
	※幸町バス停	6:35
	JR留萌駅正面玄関前	6:40
		※は降車のみ

《運行ダイヤ》

便名	時刻	
夜間便	JR留萌駅正面玄関前	21:15
	阿分バス停	21:28
	彦部バス停	21:32
	舎熊駅前バス停	21:34
	第一朱文別バス停	21:37
	第一箸別バス停	21:39
	旧JR増毛駅舎前	21:44

詳しくは、広報ましけ11月号の折込チラシ(緑色の紙)をご覧ください。

問合せ先 増毛町役場町民課町民環境係 ☎53-1112

表彰式

◇平成28年度増毛町表彰式◇

まちづくりに貢献された方をたたえる、平成28年度増毛町表彰式が11月3日の文化の日にオーベルジュましけで行われました。

今年度は、功労表彰1名、功績表彰9名、勤続表彰3名、善行表彰1名の計14名の受賞となり、堀町長より表彰状や記念品などが手渡されました。受賞された方は以下の通りです。(敬称略)

功労表彰

岩崎 俊一 (畠中町3)

永年に亘り、増毛町議会議員として、地方自治の振興発展に寄与されるとともに、数々の要職を歴任し、町勢の振興に大きく貢献されました。

功績表彰

○自治振興部門

後藤 勝 (暑寒沢)
大沼 清人 (舎熊)
仙北 清孝 (暑寒沢)
横関 俊幸 (信砂)

○産業部門

中館 寛 (信砂)

○防災部門

和田 睦美 (岩尾)
高橋 功 (舎熊)

○社会事業部門

小林 翼 (南畠中町4)
甲谷 映二 (畠中町5)

善行表彰

工藤 則子 (弁天町5)

勤続表彰

白幡 仁 (南暑寒町6) 杉本 俊子 (中歌)
齋藤 洋一 (南畠中町4)



▲堀町長より表彰状と記念品を手渡される岩崎俊一さん

◇平成28年度増毛町体育協会スポーツ表彰◇

10月7日、文化センターにおいて行われた町体育協会(上野剛会長)主催の平成28年度「体育の日」記念前夜祭の中で、平成28年度体育協会スポーツ表彰が行われ、スポーツ奨励賞2名、スポーツ振興賞1名の計3名に対し上野会長から表彰状が授与されました。受賞された方は以下の通りです。(敬称略〈 〉内は推薦団体)

スポーツ奨励賞

高橋 愛子 (増毛剣道連盟)

平成28年6月26日に小樽市で行われた「第44回道新杯少年剣道大会」女子小学3・4年生の部において、全道各地から参加した49名の中見事優勝を飾りました。

寺澤 海知人 (増毛町体育協会)

平成28年7月17~18日に旭川市で開催された「第34回北海道小学生陸上競技大会」において、男子6年砲丸投で見事優勝を飾りました。

スポーツ振興賞

八谷 勝 (暑寒パークゴルフクラブ)

平成11年から、暑寒パークゴルフクラブの役員として、パークゴルフの普及に努め、会員相互の親睦を深め、高齢者の運動不足の解消にも尽力し、高齢者の健康維持に貢献するとともに、町内のパークゴルフの振興に寄与されました。



▲謝意を述べる高橋愛子さん

◇平成28年度高齢者叙勲を受章◇

元町議会議員の秋田実さんが、平成28年度高齢者叙勲を受章し、10月11日、堀町長から勲章が伝達されました。

秋田 実さん(舎熊)

【略歴】昭和57年から町議会議員を5期17年務め、また、町普通財産運営委員、町営観光施設運営委員、町都市計画審議会委員などを歴任し、永きにわたって産業経済の振興、教育文化の発展、住民福祉の向上などに多大な貢献をした。



◇平成28年度秋の叙勲を受章◇

元町議会議員の村山敏雄さんが、平成28年度秋の叙勲を受章し、11月22日、藪紀洋留萌振興局長から勲章が伝達されました。

村山 敏雄さん(畠中町)

【略歴】町議会議員を昭和46年から通算で10期40年務め、町議会の様々な委員会の委員長を歴任した。また、町国民健康保険運営協議会会長など、行政委員会等の要職も務め、永きにわたって産業経済の振興、教育文化の発展、住民福祉の向上などに多大な貢献をした。



◇平成28年度留萌振興局長

(社会福祉課所管)表彰◇

10月31日、民生委員や心配ごと相談所相談員、町社会福祉協議会理事などを努め、永年にわたって地域福祉の向上に尽力したとして、仙北加寿子さん(暑寒沢)に対し、留萌振興局保健環境部社会福祉課の池崎達成課長から賞状が手渡されました。仙北さんの経歴については次の通りです。

仙北 加寿子さん(暑寒沢)

《経歴概要》

民生委員児童委員(平成13年〜現在)

心配ごと相談所相談員

(平成13年〜現在)

町社会福祉協議会理事

(平成23年〜現在)



◇増毛ライオンズクラブに感謝状を授与◇



平成24年度から5年間にわたって献血推進活動を積極的に行い、献血率の向上に大きく貢献したとして、増毛ライオンズクラブに対し日本赤十字社北海道支部から感謝状が届き、11月21日、その伝達式が行われました。

式では同クラブ会長の長谷川勇恵さん(写真左)と幹事の仙北清孝さん(写真中央)が出席し、堀町長から感謝状と記念品が手渡されました。

町福祉厚生課保健指導係の担当者は、「年々減少の一途を辿っていたところ、ライオンズクラブの協力で献血数が盛り返した。高齢化が進行している中で毎年の献血数を維持するだけでも大変なのに、増加したことは素晴らしい」と称賛し、長谷川会長は、「今後もこのような活動を継続して行い、更なる献血数の増加につなげたい」と意欲を述べていました。

元気いっぱいのお遊戯を披露

11月6日、文化センター大ホールにおいて、増毛幼稚園のお遊戯会が開催されました。

はじめは固い表情をしていた園児たちも、演目が進むにつれて徐々に緊張がほぐれ、こだわりの色鮮やかな衣装をまとってステージをめいっぱい使って元気に練習の成果を発揮していました。

ひまわり組による劇「眠れる森の美女」では、練習通りにしっかりとセリフも言えて、とても完成度の高い劇を披露していました。



トドックと一緒に楽しい時間を過ごそう

生活協同組合コープさっぽろが、社会貢献活動の一環として、絵本の楽しさを知ってもらう目的で道内の保育所や幼稚園をまわる「えほんわくわくキャラバン」が11月2日、あつぷる保育所で開かれました。

コープさっぽろのマスコットキャラクター「トドック」の帽子をかぶったとしーお兄さんが、絵本の読み聞かせやリズム体操、クイズなどで幼児たちを楽しませました。後半にはトドックも登場し、子どもたちは大喜び。ぬいぐるみや絵本のプレゼントも受け取り、最後は記念撮影で楽しい時間を締めくくりました。



旧増毛小学校校舎を自分たちの手で大そうじ

旧増毛小学校校舎がちょうど80周年を迎える11月11日、旧校舎の大そうじイベントが開催されました。

卒業生やかつて勤務していた先生方を中心に約40名がイベントに参加。ほうきやモップ、雑巾がけなど、分担して掃除を行いました。参加した歴代の校長先生方は校長室を丁寧に掃除するなど、それぞれが様々な思いを抱きながら1時間にわたって作業しました。

イベント終了後は、教室に用意されたカレーライスを、給食形式で配布して昔を思い出しながら味わいました。

高齢者同士の親睦を深める

11月9日、高齢者の防犯や交通安全についての意識の高揚を図り、ゲーム等を通じて高齢者相互の交流を図る目的で、平成28年度防犯・交通安全高齢者ふれあい交流会が開催されました。

前段で留萌警察署から、交通安全と特殊詐欺などの防犯対策等についての講話を聞いた後、ゲーム競技で得点を競いました。午後からは弁護士の話も聞きました。午後からは弁護士の講話を聞いて相続や空き家問題についての知識を身につけました。





今後のさらなる活躍を期待

11月13日、増小体育館において増毛ライオンズクラブ（長谷川勇恵会長）主催で増毛と留萌の児童を対象にバレーボール教室が開かれました。

バレーボール元日本代表で現在プロビーチバレー選手の田中姿子さんをコーチに呼んで行われたこの教室は、バレーボールを通じてスポーツの楽しさを知ってもらおうと初めて開催されました。

児童たちは、田中さんが見せるお手本を自分のものにならうと真剣なまなざしを向けるなど、限られた時間の中で熱心に練習に取り組んでいました。

元日本代表が練習方法などを指導



11月15日、増毛漁業協同組合青年部（林一了部長）より増毛町バレーボールスポーツ少年団（又野莉緒主将）に対して、今後の活動に使ってほしいと現金3万円が寄付されました。

林部長から寄付金を手渡された又野主将は、「先日の大会では悔しい思いをしたので、次の大会ではこの悔しさを晴らせるように感謝を忘れずに頑張ります。」と今後の活躍を誓いました。

同青年部では、平成22年から「漁師の力酒」の収益金で町内小中学校や少年団などに備品の寄贈や現金の寄付などを行っており、林部長は、「今後も継続して行っていきたい」と話していました。



広報マンが行く!!

vol.20

みなさんはお米を買うとき、何を基準にして選びますか？価格？産地？味？今回は11月8日に文化センター大ホールで行われた「増毛産ななつぼし新米大試食会」に潜入しました！

以前にこの広報でお知らせした通り、増毛町は全国レベルの良食味米の産地です。お米大好き人間の広報マンがよだれを垂らしながら会場に入ると、お米が炊けたときのなんとも言えない良い香りといび汁の食欲をそそる香りが充満していました。さっそくご飯がもらえるブースに並び、「大盛りでお願いしまーす」と伝えます。「あくまで試食なんだからな」と某上司に言われたことはすでに覚えていません。大盛りご飯を受けとって空いている席に座り、つやつやでほっかほかのご飯を箸ですくい上げて大きく開けた口へ…。うううまい!!ご飯一粒一粒から甘味と旨みが伝わってきます。おかずなんていません。ご飯だけでどんどんいけます。しかし、この試食会は町内の水産加工会社やお寿司屋さんがご飯に合う自慢のおかずを用意してくれているのです！前言撤回です。えび汁、糠ニシン、たらこにいくら、お漬け物にオクラかずのこ…ご飯に合う合う、あー幸せ！もう動けない！…結局大盛りご飯3杯もたいらげてしまいました…。

こんなにおいしいお米の産地に住んでいるんですから、毎日食べない手はありません。みなさん、ぜひ「増毛産」にこだわってお米を買きましょうね！



除雪作業が はじまります!

①路上駐車はやめましょう

早朝の除雪時に路上駐車をしている車が数多く見受けられます。吹雪の時は確認が困難であり、追突・接触等により損傷を受ける場合もありますので、路上での終夜駐車は絶対しないでください。また、所用で駐車している場合に除雪車が来たら支障のない場所に移動してください。

②道路に雪を捨てないでください

除雪道路内に自宅玄関先や裏小路の雪を捨てている人が多数見受けられます。雪を捨てると道路幅が狭くなり、交通の安全性を害しますので、除雪道路内には捨てず道路外に捨てるようにしてください。

③雪捨て場所について

商店・事業所等が排雪する場合の雪捨て場は、暑寒海浜キャンプ場(旧暑寒海水浴場)を予定しており道路には投雪せず運搬排雪をお願いします。

また、石・土砂等が混じり、汚染公害を招く廃棄物は捨てないでください。なお、ゴミの不法投棄は法律により罰せられますので絶対に捨てないでください。



④除雪機械による除排雪について

個人や会社が除雪機械により除排雪する時は、河川(永寿川、錦川等)や道路には投雪しないでください。また、公共施設(線路縁石、フェンス、側溝、橋欄干等)の損傷には十分注意し、万一、損傷したときは直ちに報告してください。

⑤流雪溝の管理運営について

流雪溝を利用される方は、約束事項を守って、事故の無いように使用しましょう。

また、気象状況により中止とする場合があります。その場合は防災無線等により、お知らせします。

【問合せ先】

- 国道：留萌開発建設部・第1道路工務課
(電話 42-3168)
- 道道：留萌建設管理部・事業室事業課
(電話 42-1849)
- 町道：増毛町役場・建設課管理係
(電話 53-1115)
- 町道：増毛産業振興協同組合
(電話 53-3810)

短縮路線は、役場～留萌信用金庫増毛支店と役場～神社下までの2路線で、12月3日(土)より2月28日(火)までの**運転**といたします。

【ロードヒーティング
運行期間短縮箇所図】



町建設課・管理係

(電話 53-1115)

12月よりロードヒーティングの運転を開始しました

例年、冬季に開始しておりますロードヒーティングを12月3日(土)より運転いたしました。

ただし、ロードヒーティング施設の老朽化、融雪機能が随所に低下を来していることに加え、電気料の経費削減をはかる目的でロードヒーティングの運行期間短縮や休止を図ります。なお、安全確保のため、代替措置としてスリップ防止剤の散布を行います。

皆様のご理解とご協力をお願いいたします。

スリップ防止剤を散布いたしますが、通行される方はスピードの出し過ぎ等に十分注意し、安全運転を心がけてください。

砕石ペット「まくべい」の配布

増毛町では、高齢者の雪道での転倒を防止するために積雪凍結時に自宅前などにまく、500mlペットボトル入り砕石「まくべい」を無償で配布しております。今年度も、増毛町黒岩砕石事業所で製造した「まくべい」を600本配布します。高齢者がいる世帯に「1軒あたり2本」配布いたしますので、希望する方は**福祉厚生課53-3111(内線515、519)**までご連絡下さい。

なお、雪が解けた後、道路に残った「まくべい」は、まいた人が掃除するよう御協力願います。



年末年始休業のお知らせ

■ 休業日 ■ 時間帯注意

	12 月						1 月						
	26 (月)	27 (火)	28 (水)	29 (木)	30 (金)	31 (土)	1 (日)	2 (月)	3 (火)	4 (水)	5 (木)	6 (金)	7 (土)
留萌振興局などの道の機関													
役場、健康一番館 ※1													
教育委員会													
文化センター（貸館業務）													
証明書自動交付機 ※2					17時						17時		
市街診療所 ※3													
元陣屋													
町立体育館													
屋内グラウンド													
暑寒別岳スキー場 ※4						15時 ※4							
ごみの収集													
し尿くみ取り ※5													
増毛葬苑													

- ※1 死亡や出生、婚姻届などは、役場で日直者が受け付けます（8時45分～17時15分）。
- ※2 証明書自動交付機の使用は、12月30日（金）、1月5日（木）は17時00分までです。
- ※3 急病により診療を受けたい方は、まず、電話 53-1811で症状などを連絡してください。
- ※4 暑寒別岳スキー場の営業は、12月31日（土）のみ15時00分までです。1月1日（日）は10時00分より営業を開始します。
- ※5 年内のくみ取りを希望される方は、12月26日（月）までに（有）増毛清掃 電話53-2574 へ連絡してください。新年のくみ取りは、1月6日（金）から開始します。なお、1月、2月中の土曜日・日曜日・祝日は休みになります。

年末年始のごみ出しにご注意！

～年末年始の時期にごみを集中して出さないようにご協力をお願いします～

年末年始のごみの収集日程については下記の通りとなりますのでご注意ください。年末年始の時期には、ごみ排出量の増加などのためすべてのものがステーションに入りきらない可能性があります。資源物を外に置くなどの工夫をお願いします。また、普段よりごみの収集時間が遅くなる場合がありますので、ご了承ください。

◇年末年始ごみ収集スケジュール◇

日	月	火	水	木	金	土
12/25	26 生ごみ 粗大ごみ	27 可燃ごみ 資源ごみ 1	28 ペットボトル プラ製容器	29 生ごみ	30 不燃ごみ かん・びん	31
1/1	2 収集なし	3 収集なし	4 ペットボトル プラ製容器	5 生ごみ	6 不燃ごみ かん・びん	7

※12/31（土）から1/3（火）までは、各ごみ処理場への直接搬入も休みとなります。

■ 町民課・町民環境係（TEL 53-1112）

12月は「年末諸税特別徴収月間」です

TAX

道町民税、固定資産税、国民健康保険税及び軽自動車税の納め忘れはありませんか。

12月は留萌管内統一「滞納整理強化月間」であり、町としては「年末諸税特別徴収月間」とし、催告書の発送や自宅・勤務先を訪問しての催告及び給与・預貯金の差押えを実施します。

多くの方はルールを守り納税されています。まだ、納税されていない方は早急に納税されるか、納税について必ずご連絡ください。

税金は、皆さんの暮らしを支える貴重な財源です。納税へのご理解とご協力をお願いします。

『休日納税窓口』を開設します

「特別徴収月間」に合わせ、

12月23日(金)、24日(土)、25日(日)の3日間、

休日納税窓口を開設します。

「普段は忙しい」「平日はなかなか役場に行けない」…

この機会に納税及び納税相談にお気軽にご連絡・お越しください。

<受付時間> 午前9時から午後5時まで

<場所> 役場1階 税務課

<お問い合わせ先> 税務課 税務係・納税係 (電話 53-1114)



エルタックス
eLTAX

道税・町税の申告がネットでできる

エルタックスは、道税の「法人道民税・法人事業税・地方法人特別税」と町税の「個人住民税」「法人町民税」「固定資産税(償却資産)」の申告、一部の届出をインターネットを利用して行えるシステムです。

詳しい情報、ご利用届出はホームページをご覧ください。

(<http://www.eltax.jp/>)

北海道留萌振興局税務課

電話 42-8417

増毛町役場税務課

電話 53-1114

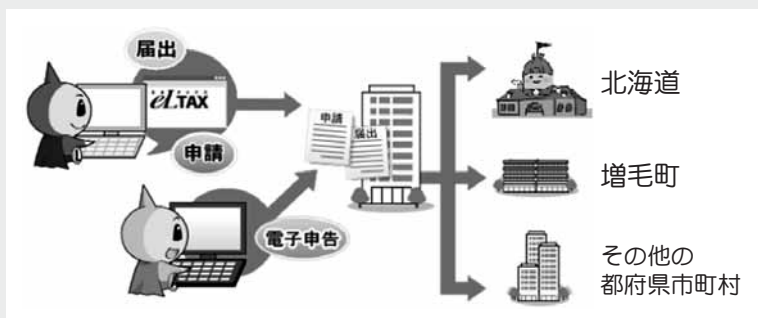



マーシーの年金相談



国民年金保険料は口座振替がお得です！

国民年金保険料の納付には、口座振替がご利用になれます。

口座振替は、現金納付よりも割引額が大きい6カ月前納・1年前納・2年前納や、月々50円割引となる早割制度が用意されています。

口座振替をご希望の方は、納付書または年金手帳、通帳、金融機関届出印を持参のうえ、ご希望の金融機関または最寄りの年金事務所へお申し出ください。

国民年金保険料はクレジットカードでも納付できます

国民年金保険料は、クレジットカードでも納付することができます。

平成29年4月からは、新たにクレジットカード納付でも2年前納が利用できるようになり、ますます便利な納付方法になります。

ただし、有効期限を迎えるクレジットカードの場合、更新時に改めて手続きが必要な場合がありますのでご注意ください。クレジットカードでの納付をご希望の方、またはクレジットカード納付をご利用の方でカードの有効期限を迎える方は、最寄りの年金事務所にお問い合わせください。



▲「国保のことなら何でも相談してください！」と話す役場町民課保険年金係の大石さん

《問合せ先》 役場 保険年金係 電話 53-1113 留萌年金事務所 電話 43-7211

「平成28年12月25日～31日」

歳末火災予防運動

一年の終わりを迎えるにあたり、何かと忙しくなることで火災に対する警戒心が緩みがちになります。各家庭及び事業所等では、火気の使用に十分注意し、以下の項目を守り、火災のない安全、安心な一年を迎えられるようにしましょう。

<一般家庭での注意点>

- ガスコンロ等の調理器具、暖房器具を安全に使用し、取扱いを確認しましょう。
- 就寝時又は外出時は必ず火の元を確認しましょう。
- 放火を防止するために、燃えやすい物はしっかりと管理し、物置は必ず施錠しましょう。
- 住宅用火災警報器を設置しましょう。

<飲食店等の多数出入りする施設での注意点>

- 防火管理を行ない、夜間の巡視を実施しましょう。
- 消防用設備等の点検・整備をしましょう。
- 消火作業及び避難時に障害となる物件の除去をしましょう。

<休日中の事務所等での注意点>

- 火気管理及び通報体制の整備、部外者の進入防止等、警備体制の確認をしましょう。



増毛町消防本部・予防課（電話 53-2175）

募集

平成28年度

自衛官募集

〔自衛官候補生(男子)〕

■応募資格

採用予定月の1日現在、18歳以上27歳未満の者

■試験日

平成28年12月11日(日)、12日(月)及び平成29年1月3日も実施します

■試験会場 旭川駐屯地

〔陸上自衛隊

高等工科学校生徒〕

身分は特別職国家公務員(生徒)であり、生徒手当が支給され課程修了時に高等学校の卒業資格を取得できる。(提携する通信制高等学校に編入学)

■応募資格

中学校卒業(見込含む)の15歳以上17歳未満の男子

■締め切り

一般試験(募集人員約260名)平成29年1月6日(金)

■試験期日

一般試験

平成29年1月6日(金)

■試験科目

筆記試験(二次試験:国数、理、社、英、作文)

■試験会場

一般試験 留萌駐屯地

■自衛隊旭川地方協力本部

留萌地域事務所(電話 4214650)

町立明和園臨時職員

(介護員・調理員・清掃員・栄養士)

■募集人員

〔介護員〕

養護・特養 複数名

■応募資格 年齢18歳以上

※無資格可、介護福祉士及び介護職員初任者研修修了以上の方歓迎

■勤務時間

- ・早出7時30分～16時00分
- ・遅出9時30分～18時00分
- ・夜勤16時15分～翌日9時15分

※勤務形態

一、フルタイム職員

早出・遅出・夜勤の3交替の勤務

二、日勤職員

早出・遅出の日勤2交替の勤務

三、パート職員

勤務日数や勤務時間を、あなたの都合に合わせて調整した勤務(応相談)

■賃金

フルタイム・日勤職員

資格なし

○有資格者(初任者研修) 月額134,200円以上

○有資格者(介護福祉士) 月額139,400円以上

○有資格者(介護福祉士) 月額144,900円以上

パート職員

・時給 830円

・日給 6,500円

※資格、経験年数による

■手当 各種手当有り

※勤務形態により手当の内容が異なります。

☆介護職員初任者研修及び介護福祉士を目指すための実務者研修費用の一部に助成が有ります。

☆明和園で新規に就職される場合には手当支給

月額五千元〔12ヶ月間〕

就職のため、他町村から町内へ居住される場合

月額一万元〔12ヶ月間〕

■採用期日

採用決定後、速やかに採用(応相談)

〔調理員〕

■募集人員 1名

■応募資格 年齢18歳以上

※無資格可

■勤務時間

・早出6時30分～15時00分

・遅出9時30分～18時00分

■賃金

月額134,200円以上

※資格・経験年数による

■手当 各種手当有り

■その他 パート勤務も可

○条件

週3日勤務

勤務時間 遅出のみ

賃金 日給6,300円

■採用期日

採用決定後、速やかに採用(応相談)

〔清掃員〕

■募集人員 1名

■応募資格 年齢18歳以上

■勤務時間

・早出7時30分～16時00分

・遅出9時30分～18時00分

■賃金 日給6,200円

■採用期日

採用決定後、速やかに採用(応相談)

〔管理栄養士又は栄養士〕

■募集人員 1名

■応募資格 年齢20歳以上

※栄養士免許所持者

■勤務時間

8時45分～17時15分

(土・日・祝祭日は休み)

■賃金

月額144,900円から

※所持資格・経験年数を考慮

■手当 各種手当有り

■その他

健康保険・年金等に参加

■採用期日

平成29年4月1日

※状況によっては期日前での採用も有り

■第一次申込締切

平成29年1月20日

※未決定の場合は継続募集

〔申込方法〕

採用決定まで随時受付。

履歴書に有資格者は証明

書の写しを添えて、明和園に提出願います。(郵送可)

岡町立明和園
(電話 53-1601)

増毛町看護職員

■募集人員 看護職員3名
■応募資格 看護師免許・准看護師免許取得者又は平成29年3月に学校卒業見込みの者

勤務先

増毛町立市街診療所(有床診療所)又は増毛町立明和園(老人福祉施設)

試験の方法

面接試験及び健康審査(健康診断書)

受験手続

次の書類を下記申込先まで提出願います。

(ア)増毛町職員(看護職)採用試験申込書

(イ)健康診断書

(ウ)免許証(写)

※卒業見込みの方は不要

※(ア)、(イ)は指定様式です

ので増毛町HP

(http://www.town.m

ashike.hokkaido.jp)

よりダウンロードするか

直接役場総務課へ請求願います。

受付期間

随時募集(欠員補充するまで募集します)

採用期日

平成29年4月1日(状況に応じ事前採用有り)

初任給及びその他給与

増毛町職員の給与に関する条例に基づき、給与及び諸手当を支給します。

試験の日時等

後日本人へ連絡します。

申込・問合せ先

増毛町役場総務課・庶務係(電話 53-1111)

増毛町立増毛(あっぷる)保育所の臨時保育士

【臨時保育士】

■募集人数 1名

■応募資格

保育士資格を有する方が資格取得見込みの方で増

毛町に在住又は通勤可能な方

■賃金

月額152,600円以上(その他手当あり)

※経過年数により決めたします。

■採用期日

平成29年4月1日

■勤務条件

【平日】

・早出7時30分～16時10分

・普通8時30分～16時30分

・遅出10時00分～18時00分

【土曜(隔週)】

・早出7時30分～10時50分

・普通9時40分～13時00分

■応募方法

平成29年1月31日(火)までに履歴書と保育士証の写し(見込みの方は後日)を提出してください。取得見込みの方は学校等の取得見込み証明書等を出してください。(郵送可)期日必着

申込・問合せ先

福祉厚生課・民生係

(電話 53-3111)

町立市街診療所 臨時職員

【管理栄養士又は栄養士】

■募集人員 1名

■応募資格 年齢20歳以上

※栄養士免許所持者

■勤務時間

8時45分～17時15分

(土、日、祝は休日)

■賃金

月額139,800円

～146,300円

※経過年数による

■採用期日

平成29年3月1日

■申込方法

履歴書及び免許証(写)を左記まで提出願います。(郵送可)

申込期日

平成29年1月31日(火)

申込・問合せ先

増毛町立市街診療所

(電話 53-1811)

医 留 当 日

(留萌市)

【12月11日】

留萌セントラル

クリニック

(采町1丁目)

電話 43-9500

新着本案内

スマホ断食

藤原 智美 著

ネット時代に異議あり。何かあると、すぐネットで検索。ラインの既読が気になって仕方がない。そんなあなたに「プチスマホ断食」が、人間関係に、仕事に、生活に劇的な効果をもたらす!



きはなんにもいわないの

片山 健 著

「お父さん、木になって」と、ねだるすーくんに応え、木になりきったお父さん。何を話しかけられても、声にならない声で「木はなんにもいわないの」と言うばかり。一人で頑張る、すーくん。



☎ 総合交流促進施設元陣屋 (電話 53-3522)

お知らせ

元陣屋まつり

元陣屋を会場に、クリスマスにちなんだワークショップを開催します。ツリー作りなどを用意しておりますので、たくさんのご来場お待ちしております。なお、参加には申込が必要です。

開催日時

12月11日(日)13時30分～

開催場所

元陣屋

対象

幼児～小学生

入場料

無料

※事前に申込み願います。

平成29年
増毛町成人式

開催日時

平成29年1月8日(日)
14時00分～

開催場所

文化センター 大ホール

対象者

平成8年4月2日～
平成9年4月1日生

内容

大人としての第一歩を記念して式典と祝賀会を開催します。

増毛町に住民登録をされている方には、すでにご案内しておりますが、他の市町村に転出され、出席を希望される方は12月13日(火)までにご連絡ください。

また、成人式の実行委員を募集していますので、成人者でお手伝いをしていただける方も12月13日(火)までにご連絡願います。

園教育委員会・地域学習課

社会教育係(電話 531-2427)

オーベルジュましか
浴場行き送迎バス
お知らせ

町では、岩尾温泉あつたまーるが休業する期間、オーベルジュましかを利用する高齢者などを対象に送迎バスを運行します。

運行期間は12月5日から3月27日までの毎週月曜日です。バスの運行時間及び停留所は、11月号広報の折込チラシをご覧ください。

園福祉厚生課・民生係

(電話 531-3111)

内線514

「よりみちの駅クリスマス」を開催します

今年も開催！「よりみちの駅クリスマス」。ご家族で体験でき楽しめるイベント盛りだくさん！庁舎内に設置したクリスマスツリーにLEDライトを飾り、点灯式も行います。

園留萌振興局総合案内

(電話 421-8404)

除雪機を貸し出します

自力で除雪を行うことが困難な世帯に対する支援除雪や、地域の交通確保のためのボランティア除雪などに、除雪機の貸し出しを行います。

対象

除雪支援又はボランティア除雪を行う自治会、団体、任意グループ等

貸出期間

平成28年12月10日から平成29年3月20日

午前9時から午後5時まで(土・日・祝祭日も貸し出し致します。)

申し込み・注意事項等

★事前に社会福祉協議会に連絡し、使用状況の確認をして下さい。除雪機を貸し出しする際に申請書を提出していただきます。

★除雪機の借受、運搬、返却は利用者が行つて下さい。燃料代も利用者負担となります。

★その他、不明な点は、社会福祉協議会にお尋ね下さい。

★貸し出し機種「ヤマハYT-1390EXR」

(全高1.36m、全長1.70m、全幅0.93m)

園増毛町社会福祉協議会

(電話 531-3600)

全高1,360mm
全長1,700mm
全幅930mm



ふるさとで同窓会を！ 増毛町同窓会支援事業補助金

増毛町では、町内で開催する同窓会に対し、開催に要する経費の一部について補助金を町商工会商品券にて交付しております。（ただし、15人以上の出席者で、うち5人以上の町外居住者の出席が要件となり、30,000円を限度に交付します。）

▶この事業を利用して開催された同窓会の様子



補助金を交付した同窓会には、町職員が同窓会にお伺いして、ふるさと納税のPRをさせていただきます。

また、補助金の交付には申請書等の提出が必要となりますので、役場企画財政課企画係までご連絡ください。

企画財政課企画係 電話 53-1110

北海道労働局からのお知らせ

雇用保険の適用拡大等について

平成29年1月1日より

○65歳以上の方も雇用保険の適用対象となります

- ①平成29年1月1日以降に新たに65歳以上の労働者を雇用した場合
- ②平成28年12月末までに65歳以上の労働者を雇用し、平成29年1月1日以降も継続して雇用している場合

上記①②のいずれかに該当し、雇用保険の適用要件（1週間の所定労働時間が20時間以上であり、31日以上雇用見込みがあること）を満たす場合には、管轄ハローワークに「雇用保険被保険者資格取得届」を提出してください。（②の場合は提出期限の特例があります。平成29年3月31日までに提出してください。）

○65歳以上の被保険者も教育訓練給付金や介護休業給付金等の支給対象となります

○育児休業・介護休業給付金の要件を見直します

- ①育児休業給付金の対象となる子の範囲の拡大
- ②介護休業給付金の対象家族の拡大
- ③介護休業の取得回数の緩和
- ④有期契約労働者の育児休業・介護休業給付支給要件の緩和

※詳しくは管轄ハローワークにお問合せいただくか、厚生労働省ホームページをご覧ください。

暑寒別岳スキー場

Mt. syokanbetsu skiing ground

12月17日(土)

10:00~オープン!

暑寒別岳スキー場が12月17日(土)から営業をスタートします。今シーズンは2017年3月12日(日)まで毎日営業!この暑寒別岳スキー場、実は道内でも有数のパウダースノースポットとして、道内外のスキー・スノーボード愛好家の間で話題が沸騰中。暑寒別岳を眺めながら極上のパウダースノーをお楽しみください。(広報マンのおすすめは、朝一番の第2リフトチャレンジコース!)
※ナイター営業は1月、2月の金・土曜日、3月は11日までの日曜以外毎日

オープン初日は

スタンプ2倍!!

回数券または一日券を購入するごとにスタンプ1個押印。10個たまると一日券に交換できます。オープン初日の17日は、スタンプ2倍のサービスデー!たくさんのご来場お待ちしております。

シーズン券予約受付中!

大人 24,000円

子ども 12,000円

《予約特典》

ロッジ食堂お食事券

600円分×2枚!!

~12月15日受付分まで

受付: 役場商工観光課

(53-3332)

【リフト料金】

- 1回券 240円 (120円)
- 11回券 2,400円 (1,200円)
- 1日券 2,500円 (1,500円) 《1,500円》
- ナイター券 1,000円 (1,000円)
- シーズン券 24,000円 (12,000円) 《18,000円》
- 30日券 10,000円 (5,000円) 《7,500円》

(30日券は購入日より30日間乗り放題)

※ ()内は中学生以下の子どもの料金

《 》内は60歳以上のシニア料金

《無料!!スキーバス》

無料で乗れるスキー場までの送迎バスを1月2日(月)から2月26日(日)まで、土日・祝日限定で運行します。

発着場所は留萌市住之江町の留萌合同庁舎(留萌振興局)前から増毛町文化センター経由となります。詳しくは広報ましけ1月号にてお知らせします。

スキーロッジ食堂

《営業時間》

平日 11:00~16:00

ナイター 11:00~20:00

3月平日 13:00~18:00

3月土日 11:00~16:00

OPEN 10:00 ▶ CLOSE 17:00

ナイター営業日(1月・2月の金・土) CLOSE 21:00

日曜・祝日 OPEN 9:30

《3月平日》OPEN 13:00 ▶ CLOSE 21:00

年末年始営業は

12月31日15:00 CLOSE 1月1日10:00 OPEN

増毛町暑寒別岳スキー場

〒077-0216 増毛郡増毛町暑寒沢698番地1

TEL&FAX 0164-53-3002

(役場内連絡先: 増毛町役場商工観光課 TEL.0164-53-3332)



人の動き

11月1日～11月30日届出分

11月末 人口と世帯

人口 4,551 人 (-13)
 男 2,104 人 (-8)
 女 2,447 人 (-5)
 世帯 2,333 世帯(-8)
 ()は前月との増減

町税の納期について

国民健康保険税 (第6期)
12月30日(金)

閩 税務課・税務係 (電話 53-1114)

昼だって
歌っちゃおう

昼カラ

ダイニングバー オーシャン

(月曜定休) すずらん通り TEL 53-3922 ランチ11:30~13:30

29年1月から

毎週火曜・木曜の
13:00~15:30までの
2時間半
ワンドリンク付きで
歌い放題
1,000円ポッキリ

《この欄は、有料で商業広告などを掲載しています。》

■ご厚志ありがとうございます■

◆各自治会等へ(現金)

- 香典の一部から
- ・伊藤 俊昭さん(留萌市) 34自治会へ
- ・朝倉美枝子さん(南永寿町) 23・2区自治会へ
- ・渡辺勢津子さん(舍熊) 11区自治会へ
- ・小田壽美子さん(舍熊) 舍熊連合自治会へ
- ・木下 遥仁さん(札幌市) 26区自治会へ

◆増毛町社会福祉協議会へ(現金)

- 社会福祉に
 - ・増毛町青年部共働体(南留萌農協青年部・増毛漁業青年部・増毛町商工会青年部)
 - 香典の一部から
 - ・朝倉美枝子さん
- 【1月号への掲載希望】 12月14日(水)まで
 閩町民課・町民環境係 (電話 53-1112)

◆新たに増毛町教育委員に任命されました◆

任期：平成28年10月12日から4年間

教育委員は、創造的で人間性豊かな人材を育成するため、教育、文化、スポーツの振興など幅広い分野にわたる教育行政を一体的に推進していく上で重要な役割を担っており、教育委員会会議において、教育施策等の協議、決定を行います。



◀堂端 正志 さん(舍熊)



田谷あき子 さん(暑寒町)▶

健康・暮らし・環境カレンダー

12/5 (月)	●広報ましけ12月号発行	16 (金)	
	生		不燃 か・び
6 (火)		17 (土)	●暑寒別岳スキー場オープン 10:00～
	可燃		
7 (水)		18 (日)	
	ペット プラ		
8 (木)	●ベビーマッサージ教室 10:00～11:00 健康一番館 ●どろんこクラブ 10:00～11:30 健康一番館	19 (月)	
	生 資源2		生 木
9 (金)		20 (火)	●日本脳炎予防接種 15:30～16:00 市街診療所
	不燃 か・び		可燃
10 (土)		21 (水)	
			ペット プラ
11 (日)	●元陣屋まつり 13:30～ 元陣屋	22 (木)	●どろんこクラブ 10:00～11:30 健康一番館 ●なかよしクラブ 10:00～11:30 健康一番館
			粗大ごみ申込受付最終日 生 資源2
12 (月)		23 (金)	祝天皇誕生日
	生		不燃 か・び
13 (火)	●親子遊びの広場 (クリスマス) 9:30～11:00 健康一番館	24 (土)	
	可燃 資源1		
14 (水)		25 (日)	●こどもシアター 13:30～ 元陣屋
	ペット プラ		
15 (木)	●乳幼児相談 9:30～11:30 健康一番館	26 (月)	●広報ましけ1月号発行 ●町民健康相談 9:00～11:30 健康一番館
	生 金属・危険		生 粗大

家庭ごみの収集日について

マ の 見 方	生	生ごみ	可燃	可燃系埋立ごみ	不燃	不燃系埋立ごみ	プラ	プラ製容器	ペット	ペットボトル
	か・び	かん、びん	木	木くず	金属・危険	金属類、危険ごみ	粗大	粗大ごみ		
	資源1	紙製容器、雑がみ、白色トレイ、発泡スチロール	資源2	新聞・チラシ類、雑誌、ダンボール、紙パック						

粗大ごみの収集について (毎月第4月曜日) 留萌南部衛生組合 (電話43-2555・43-2588)

- ① 1回の収集につき5点までしか出すことができません。粗大ごみ収集の申込は9:00～17:00(受付最終日は15:00)までに、留萌南部衛生組合(電話43-2555・43-2588)に電話申込してください。その際にステーション番号を忘れずに伝えてください。
※「ごみ分別ハンドブック」では、申込は2日前の15:00までとなっていますが、増毛町の場合は、3日前(休日の場合、その前日)の15:00までとなります。
- ② ごみ袋販売店にて粗大ごみ処理券を購入し、当該粗大ごみに貼り付け、収集日の9:00までにごみステーション横又は自宅前に出してください。